



Ce bulletin du Cercle Royal Apicole de Nivelles et Environs a été créé en janvier 1970. Il est distribué gratuitement à tous les membres du Cercle et aux personnes de la région intéressées par l'apiculture.

Son but est d'informer les membres ne pouvant pas participer aux activités du Cercle, annoncer et commenter les conférences.

Mais aussi de faire connaître notre section auprès du public et les expositions auxquelles nous participons. Ce bulletin n'a pas la prétention de remplacer ni même de vouloir compléter la Belgique Apicole.



**Cercle Royal  
Apicole  
de Nivelles  
depuis 1924**

Nos réunions se font à Nivelles dans un local mis à notre disposition par « Le Canotier » sur la Grand' Place face à notre magnifique collégiale Sainte - Gertrude.

« Quand le dernier arbre sera abattu, la dernière rivière empoisonnée, le dernier poisson capturé, la dernière abeille infestée, alors vous découvrirez que l'argent ne se mange pas »

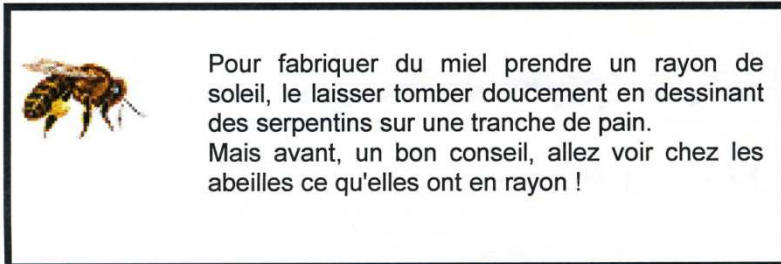

Pour fabriquer du miel prendre un rayon de soleil, le laisser tomber doucement en dessinant des serpentins sur une tranche de pain. Mais avant, un bon conseil, allez voir chez les abeilles ce qu'elles ont en rayon !

(Les articles parus dans ce numéro n'engagent que leurs auteurs)

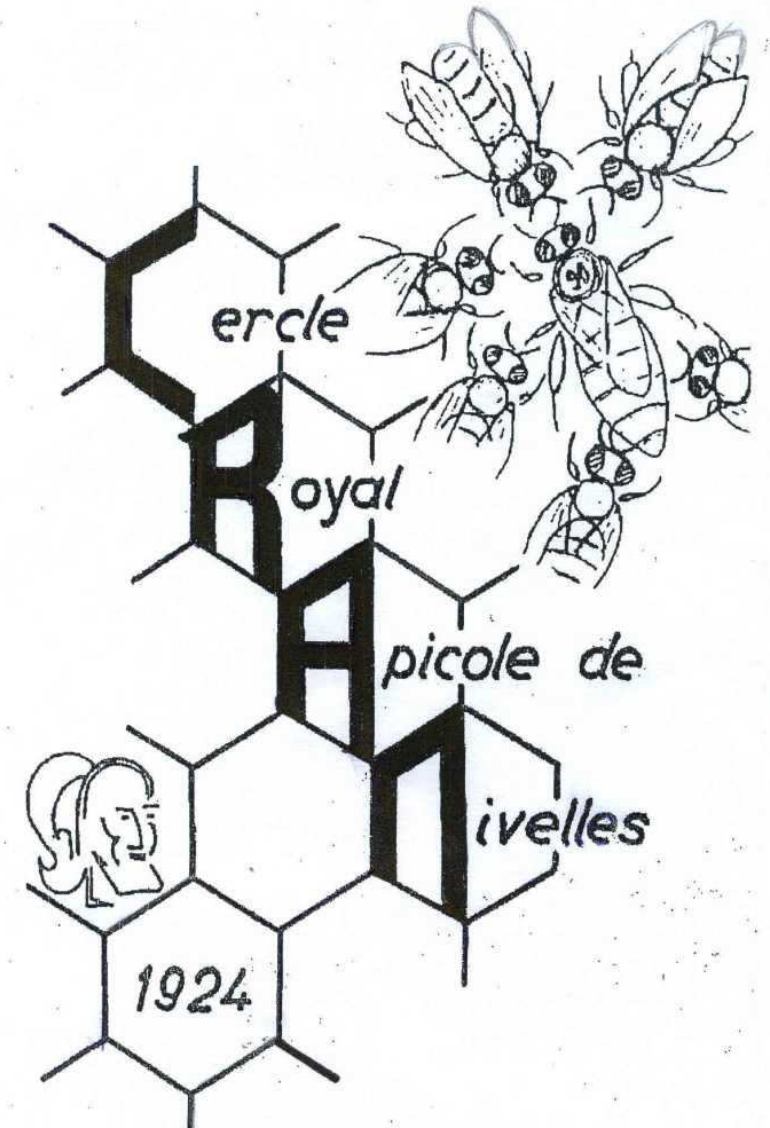

**N°42 FÉVRIER 2016**

**"apiculturenivelles"**

# Dans la ruche

## Guy Van Ael – Président

35, Rue du Gendarme, 1400 Monstreux 067 / 21 42 44 ou 0486 / 82 02 34  
[benedicte.tintinger@hotmail.com](mailto:benedicte.tintinger@hotmail.com)

## Guy Fastenakels – Vice-Président

7, Rue du Petit Paradis, 1460 Virginal 0477 / 62 63 25  
[cathuyfaste@gmail.com](mailto:cathuyfaste@gmail.com)

## Jean-Marie Lecoq – Trésorier

253, Chaussée de Mont-St-Jean, 1410 Waterloo 02 / 387 05 85  
[jm.lecoq@skynet.be](mailto:jm.lecoq@skynet.be)

## Paul Wadeleux – Secrétaire

14, rue Clarisse, 1400 Nivelles 0496 / 55 24 98  
[paul.wadeleux@gmail.com](mailto:paul.wadeleux@gmail.com)

## Christophe Manssens – Webmaster

Rue de l'Enfant, 50 à 1400 Nivelles 0474/ 67 67 02  
[manssens.christophe@gmail.com](mailto:manssens.christophe@gmail.com)

## Gérald Olivier – Webmaster [gerald1420@gmail.com](mailto:gerald1420@gmail.com)

## Jean-François Charlier – Rédacteur

12, Avenue du Centenaire à 1400 Nivelles 0494 / 98 02 96  
[jeanfrancois.charlier@minfin.fed.be](mailto:jeanfrancois.charlier@minfin.fed.be)

## Cotisations à verser au N° BE78 0001 0506 9386

Membres sympathisants : 15 € (revue du Cercle)

Membres apiculteurs : 30 € (comprenant l'abonnement à la Belgique Apicole, l'abonnement à la revue du Cercle et l'assurance responsabilité civile pour le rucher).



### La Ruche

Edy RESIMONT  
65, rue à dettes  
6150 ANDERLUES

tél : 071/52.31.81

### Magasin spécialisé en Apiculture

TOUT LE MATERIEL APICOLE ET DE MIELLERIE  
LES PRODUITS DE LA RUCHE ET LEURS DERIVES

[apilaruche@skynet.be](mailto:apilaruche@skynet.be)

<http://laruche.skynetblogs.be>

**DES APICULTEURS AU SERVICE DES APICULTEURS**

**Nouvel horaire:** mardi, mercredi et vendredi de 9H à 12H et de 14H à 18H

Fermé les lundis & les jeudis. Les samedis de 9H à 12H00.

Il est toujours préférable de téléphoner au **071 / 52 31 81**

### En cas d'accident

Veuillez avertir au plus vite le secrétariat du Brabant Wallon  
**Véronique Gillyns** Rue Champ Rodange, N°83 à 1410 Waterloo  
GSM : 0494 / 15.31.95 Mail : [veroniquegillyns@gmail.com](mailto:veroniquegillyns@gmail.com)

**Suite à diverses questions concernant le danger des piqûres d'abeilles**, Olivier Parvais membre de l'Abeille du Hain nous a fait parvenir sa réponse en tant que pharmacien. Il conseille vivement à tous, apiculteurs et apicultrices, d'avoir en permanence un EpiPen disponible (sur ordonnance d'un médecin) dans toutes les pharmacies à moins de 15 €

<https://www.youtube.com/watch?v=nvcBH-SWv38>

EPIPEN est une nouvelle solution injectable d'[adrénaline](#) (ou épinéphrine) en stylo prérempli auto-injecteur à usage unique, pouvant être conservée à température ambiante.

EPIPEN est indiqué dans le traitement d'urgence des réactions allergiques sévères (choc anaphylactique) provoquées par exemple par des morsures ou piqûres d'insectes, des aliments, médicaments ou autres allergènes.

EPIPEN est destiné à une administration immédiate chez les patients qui ont un risque élevé de réaction allergique sévère, y compris ceux présentant des antécédents de réactions anaphylactiques.

Il serait bien d'y ajouter pour les apiculteurs qui se font accompagner d'un enfant au rucher, qu'il existe également une dose pédiatrique pour les enfants entre 15 et 30 Kg.

[Posologie](#) pour population pédiatrique :

- Enfants et adolescents de plus de 30kg\* :

La dose usuelle est de 300 microgrammes en intramusculaire.

\* Pour ces patients l'auto-injecteur EPIPEN contenant 300 microgrammes d'adrénaline par dose est disponible.

- Enfants entre 15 kg et 30kg :

La dose usuelle est de 150 microgrammes en intramusculaire.

## Saint-Valentin, suite

Nos lecteurs sont visiblement très inspirés par le 14 février et la Saint-Valentin. Cyrille Gobert, de Saint-Léger (Gaume) a puisé dans ses archives pour nous envoyer la photo de cet essaim aux formes suggestives. Avis aux intéressés, notre mini-série touche à sa fin...

► Envoyez vos clichés à [lecteurs@avenir.net](mailto:lecteurs@avenir.net)



Cyrille Gobert



## Un usage "policier" du pollen: la palynologie

Dans "Sciences et Vie junior" Hors série "La science contre le crime" N° 116 de février 2016, Une enquête résolue grâce à du pollen permet la magnifique photo de divers pollens.

En 1959, à la fin d'une croisière sur le Danube, un passager manque à l'appel. L'ami et partenaire d'affaires qui l'accompagnait prétend ne pas savoir ce qui lui est arrivé. Rapidement, les soupçons de la police se portent sur cet ami dont la cabine est fouillée. Les policiers y trouvent une paire de bottes aux semelles boueuses. C'est mince pour l'accuser. La boue des chaussures est alors confiée pour analyse au géologue Wilhem Klaus: il y trouve des pollens d'épicéa, de saule et d'aulne, mais aussi du pollen fossilisé d'une forme de noyer qui ne pousse plus en Autriche depuis 20 millions d'années. Une vraie rareté que le géologue va traquer le long du fleuve. Il n'en retrouve que dans le sol d'une petite zone située à 20 km de Vienne.

Les policiers y emmènent le suspect, qui craque et avoue avoir tué son ami au cours d'une escale, et montre où il l'a enterré. ce fut l'une des premières affaires résolues grâce à la **palynologie**, l'étude des pollens.

Depuis, ces petits grains continuent à tuyauter les enquêteurs. Leur principal rôle est de révéler si des personnes ou des objets ont fréquenté le même environnement végétal. En effet, chaque espèce végétale ayant des grains typiques, un lieu possède une "empreinte pollinique" constituée du mélange des pollens des différentes plantes qui s'y trouvent. Ces grains microscopiques très résistants s'incrusteront partout. Imaginons le scénario suivant: une personne a été assassinée chez elle, et il semble que quelqu'un se soit caché dans une haie devant la maison. Les enquêteurs ont un suspect. Ils vont alors demander aux palynologues s'il a pu se trouver dans cette haie. ces derniers vont réaliser des prélèvements sur les vêtements du suspect pour les comparer à ceux faits sur la haie. Pour chaque échantillon, 300 grains sont examinés au microscope. Le spécialiste les identifie afin de définir la composition de cette "population" de pollens. Si les empreintes polliniques correspondent, on pourra affirmer que le suspect s'est bien rendu dans une haie de ce type. Mais il ne pourra certifier que c'est celle qui intéresse l'enquêteur, car il ne peut exclure que, quelque part en France, une autre haie possède la même empreinte.

Si les pollens racontent des choses, c'est à l'enquêteur d'interpréter leurs dires en fonction d'autres informations dont il dispose.

## Le petit mot du rédacteur :

Jamais trop tard et le cœur y est. Je vous souhaite santé, amitiés, sentiments, la fortune et surtout une bonne année (apicole :) 2016.

On pourrait presque dire qu'il n'y a pas eu de transition entre 2015 et 2016. Février déjà fini sans aucun "coup hivernal" L'hiver qui peut toujours nous "jouer des tours" n'en fut pas un à proprement parler. Butinages peu rémunérateurs en décembre, mouvements et activités incessants dans les ruches presque tout le temps... Les sons répercutés cet hiver par le stéthoscope contre les ruches étaient interpellants, synonymes de consommation des réserves.

J'ai donc un peu "forcé" par l'ajout de candi très tôt dans l'année car je craignais de retrouver l'une ou l'autre colonie morte de faim au vu du faible poids de certaines ruches.

Je ne fus pas seul, car 14 membres du Cercle ont commandé Apifonda et 17 du Nektapoll. Les livraisons se sont déroulées, j'espère, à la satisfaction de tous... **et dernière chance pour les distraits: il nous reste quelques paquets en réserve.**

**Diverses informations importantes:** Les membres de notre comité ont participé à diverses réunions concernant l'avenir de l'apiculture. En voici un raccourci rapide, des informations détaillées suivront durant l'année. Concernant les subsides européens alloués à nos représentants nationaux, l'Union européenne va procéder à un recensement des ruches pour répartir ces subsides. Disons-le tout de suite, la méthode qui sera employée **permettra de rester anonyme et ne sera en aucun point obligatoire. La méthode préconisée serait de se baser sur un pourcentage d'apiculteurs par Cercle et de procéder à une extrapolation du nombre de ruches par Cercle.** J'ajouterai que la Belgique est un des derniers pays européens où n'existe pas de recensement officiel du nombre de ruches.

Rappelons aussi la participation redemandée par la FAB au niveau du recensement des pertes de colonies et la conclusion de l'étude universitaire sur les plantations autour de nos ruchers.



Autre sujet abordé, les écoles d'apiculture et les ruchers-écoles qui devront se soumettre à des conditions exigeantes pour pouvoir continuer leur action. En très rapide: passage obligé en ASBL, nombre minimum de formateurs, minerval obligatoire, locaux "en bonne et due forme", cahier des charges pour le nombre d'heures de cours, etc... et surtout un appel à projet à rentrer fin du printemps pour obtenir l'autorisation de cours en septembre.

Ça risque de faire très (trop) mal aux petites entités qui devront se plier à toutes les exigences de la RW, et comme il est prévu un subside pour 30 entités (sur les 41 recensées), tout le monde vivra dans l'anxiété durant cette saison.

Il a quelques mois, madame Beulens nous avait parlé de ces projets, ce n'est donc pas une surprise. Et remettre à jour l'enseignement de l'apiculture est sans doute une bonne idée, mais je pense la méthode très radicale et par trop intrusive.

Mais ainsi va l'évolution, en apiculture comme pour le reste... C'est un peu le même principe que pour le recensement: d'un côté on craint les contrôles, d'un autre on pleure si un apiculteur "fantôme" vient vous transmettre une crasse par une colonie infestée...

**Enfin, plus positif, le comité vous invite chaleureusement à venir participer à la "conférence-débat" qui aura lieu chez Daniel Charlet dimanche 28 février**

Bonne lecture et mes salutations amicales,

Jean-François.

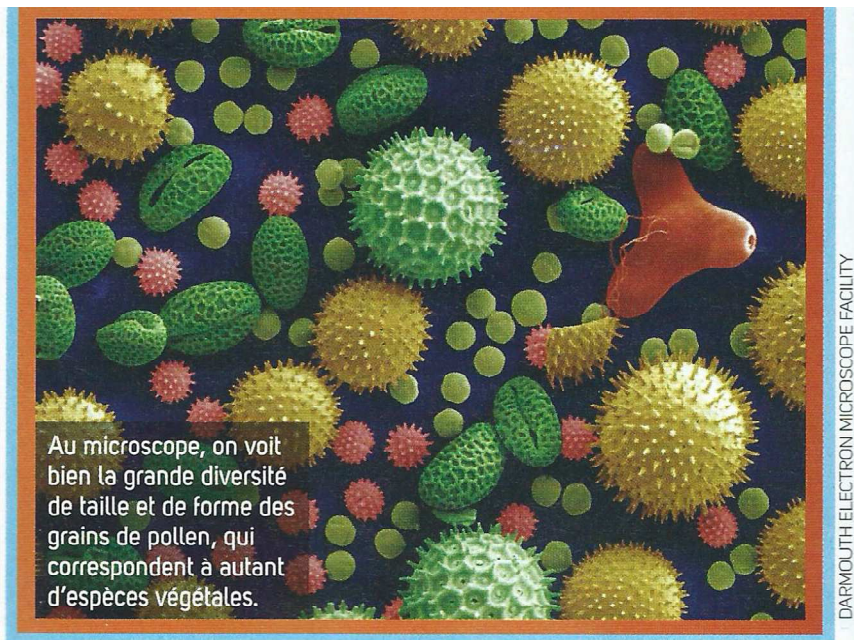
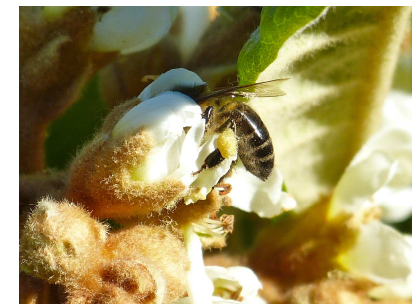

Au microscope, on voit bien la grande diversité de taille et de forme des grains de pollen, qui correspondent à autant d'espèces végétales.

DARMOUTH ELECTRON MICROSCOPE FACILITY

*Le dimanche 28-02-2018 à 15h : Conférence-débat*

*Cette réunion se déroulera en deux parties :*

*- une partie « Questions et Réponses » animée par monsieur Claudy Englebert qui pourra permettre une réflexion sur le choix approprié de la sous-espèce pour votre rucher*

*- une partie au cours de laquelle Daniel Charlet, notre hôte du jour, nous fera part de son expérience en rapport avec la récupération de la cire et la décontamination des cadres*

**Lieu de la réunion :** attention, cette réunion se tiendra donc chez Daniel Charlet (téléphone 067 / 87.75.88)

Rue Dernier Patard, N°2 à 1470 GENAPPE

**Conférences de nos « Cercles partenaires »**

**Cercle de Wavre SRAWE**

Lieu : Chez Michel Fraiteur, rue de Basse-Biez, 32 à Grez-Doiceau sauf exception

Toutes les informations concernant la SRAWE se trouvent sur <http://www.srawe.be>

**Musée du Miel et de l'Abeille (Royale Amicale Sylvain Thibaut)**

Rue Fontaine Pépin, 12 Lobbes B-6540

<http://abeilleetnature.be>

Les derniers dimanches du mois sauf si week-end festif, la date est alors déplacée.

Cours de l'école d'apiculture de Lobbes voir le site ou contacter Daniel Isorez 0489 / 64.84.57

27/03/2016	<b>L'apiculture du futur</b> par Agnès Fayet
24/04/2016	<b>Étonnante Abeille</b> par H. Poiret
29/05/2016	<b>Les phéromones</b> par A. Stanard
25/09/2016	<b>Multiplication &amp; remérage, pratique devenue nécessaire</b> Jérôme Pepinster
23/10/2016	<b>Organisation d'un jardin apicole</b> par Jacques Leclerc
27/11/2016	<b>Hygiène en apiculture</b> par Daniel Isorez

**Section « L'abeille du Centre »**

(Salle Valère Motte Rue de Jolimont La Hestre à 250m de l'entrée du parc de Mariemont de 15 à 17H) Infos : Carlo Mutti 0498/23.23.11. Tous les 3èmes vendredis du mois (Sauf 2ème vendredi en avril 2015).

<https://www.dropbox.com/s/eyelpcrhi8m2aw9/Revue%20mars%202015.pdf?dl=0>

**Cours « ZEIDLEREI » Apiculture Forestière**

**Martué (Florenville) du vendredi 28 octobre au dimanche 30 octobre 2016.**

Le cours est une introduction pratique et théorique à l'apiculture forestière. Il est conçu pour des forestiers et des apiculteurs expérimentés qui sont intéressés par l'apiculture naturelle.

L'apiculture dans des arbres vivants est disparue de l'Europe à la fin du 19ème siècle. Les apiculteurs d'antan s'appelaient « ZEIDLER ». La technique traditionnelle a survécu dans le Sud de l'Oural et a été réintroduite en Pologne dans le cadre d'un projet du WWF.

Comme les abeilles mellifères sauvages sont en disparition, nous voulons, avec ce cours, réintroduire des abeilles dans leur habitat naturel en espérant les rendre plus résistantes. L'objectif est d'arriver à une apiculture proche de la nature, adaptée aux exigences de l'espèce afin de garantir des performances de pollinisation et une adaptabilité aux changements environnementaux.

Les instructeurs sont des apiculteurs forestiers expérimentés de Pologne et de Suisse.

Plus d'info et inscriptions sur <http://www.lagaumette.be/content/cours-dapiculture-naturelle>



**7e cours de perfectionnement du CARI** (thème: Les produits de la ruche)

6 mars : Maladies courantes chez les apiculteurs Dr CRISTINA AOSAN, Membre de la Commission d'apithérapie d'Apimondia, spécialiste en apithérapie - [www.melidava.ro](http://www.melidava.ro)  
Ces cours auront lieu à Louvain la Neuve, Place Croix du Sud, dans le bâtiment Carnoy (idem CARI), aile B, au rez-de-chaussée, auditoire B059 de 9h15 à 17h15.  
Pause-midi de 12h30 à 14h. Vous pouvez vous restaurer dans LLN ou emporter vos tartines.  
Inscription souhaitée pour faciliter l'organisation. Inscription : [info@cari.be](mailto:info@cari.be) ou 010 47 34 16



## Conférences et cours de l'Abeille du Hain

Chemin du Rosoir, N°10 à Wauthier-Braine B-1440. **Agnès Beulens** 02/366.03.30)

### LES COURS (cycle de 2 ans)

27/02/2016 de 14h à 17h L'année apicole par A. Beulens

5/03/2016 de 13h à 15h première visite de printemps - théorie par A. Beulens

5/03/2016 15h-17h Première visite de printemps - TP - groupe A par J. Vermeylen

5/03/2016 de 15h à 17h Première visite de printemps - TP - groupe B par V. Gillyns

19/03/2016 de 14h à 17h Préparation de la miellée par A. Beulens

16/04/2016 de 14h à 17h Travaux pratiques de saison -TP - Groupe A par V. Gillyns

16/04/2016 de 14h à 17h Travaux pratiques de saison -TP - Groupe B par J. Vermeylen

30/04/2016 de 14h à 17h Les maladies des abeilles et hygiène par Dr. Michel Bierna

**Leurs conférences : Même adresse les 3èmes vendredis du mois à 20h00.**

**18/03 : A.G. + conférence de J-M Couvreur:** fabrication de ruchettes d'élevage en polystyrène

15/04 : L'essaimage, M. Duckers. Myriam nous rappellera tout sur l'essaimage sous forme de reportage photos.

20/05 : Démonstration de la fabrication d'un piège à essaim par M. Gilson

-> possibilité d'achat et de commande.

14/10 : Récolte de pollen en pelotes et présentation de la machine à extraire le pain d'abeilles par Guy Seressia qui nous montrera notamment le fonctionnement du piège à pollen algérien

18/11 : Le Miel dans la cuisine, M. Bierna

### Dernière minute:

Le Cercle apicole "l'Abeille du Hain" propose une "**opération cire**" pour ses membres et ses élèves. Il s'agit de cire française laminée (très souple) majoritairement d'opercules. Les commandes seront à retirer le lundi de Pâques (28 mars) de 9h à 12h au 3 B, chaussée de Tubize à Wauthier-Braine ou plus tard lors d'un cours ou une conférence.

Le prix de la cire estimé est de 13 € le Kg pour de la cire Dadant de corps en emballage de 5Kg (10 feuilles par Kg). La WBC est possible avec supplément de 0,5€/ kg. Les personnes SVP veuillez passer commande par mail et verser le montant correspondant sur le compte sur le compte [BE71 7320 3610 5269](https://www.be71.be). Commande ferme et définitive pour le 10 mars.

Autre information transmise par l'Abeille du Hain:

Depuis quelques années déjà, nous proposons de commander des nucléi sur 5 cadres Normal-Mass (+/- WBC) donc facilement logeables dans des DB chez un apiculteur luxembourgeois sérieux. Le **nucléus d'abeilles Carnica** (l'abeille des dames, réputée pour sa douceur) est sain et pourvu d'une reine 2016 en ponte.

Les colonies sont à commander par email à notre adresse [abeilleduhain@live.be](mailto:abeilleduhain@live.be) avant le 25 mars afin de permettre à l'éleveur de mettre ses élevages en route.

Prix par unité: 75 € comprenant colonie, 2 aller-retour au Luxembourg et prêt d'une ruchette. Comme le cercle ne peut se permettre de faire crédit, nous vous demandons de verser le multiple de 75 € sur le compte [BE71 7320 3610 5269](https://www.be71.be) pour le 15 mai au plus tard.

Vous serez prévenu par mail de l'arrivée des nucléi à Wauthier-Braine vers mai-juin.

Si vous êtes intéressé, veuillez passer par un membre de notre comité qui centralisera les commandes pour Nivelles

## La vie du Cercle «apiculturenivelles»

### Remerciements a(picole)s

Le comité tient à remercier très chaleureusement (par ce temps :) notre ex-Vice-Président **Alain Schockert** pour son cadeau "**Bières au miel**" que nous dégusterons à sa santé et nous l'espérons en sa compagnie lors de la conférence de dimanche prochain.

### Remerciements culturels

Nous tenons aussi à remercier **Véronique et Vincent Eggermont**, fille d'un ancien Président du Cercle, elle-même secrétaire à l'époque, pour nous avoir transmis une série de reliures de "La Belgique Apicole" et de très anciennes revues qui enrichiront notre bibliothèque.

### Grille à propolis

Le comité d'accompagnement (Programme Miel) propose aux sections apicoles l'achat de grilles à propolis dans le cadre d'un achat groupé sous référence CARI/CO/2015-2018/AMS.

La vente se fait par rouleau de 25 m x 0,5 m à 40 € le rouleau donc 1,60€ par mètre.

Caractéristiques techniques: grille type losange 3,4 x 3.2 mm PE alimentaire - épais 1,3mm

Le comité propose aux membres du cercle l'idée de se lancer dans la récolte de propolis dont l'intérêt a été bien documenté par Véronique Gillyns lors de ses deux dernières conférences.

**Notre secrétaire Paul Wadeleux a centralisé les commandes 0496 / 55 24 98 ou [paul.wadeleux@gmail.com](mailto:paul.wadeleux@gmail.com) et Guy Van Ael ira chercher le rouleau au Cari.**

**Après officialisation de sa commande, veuillez donc payer la (petite :) somme sur le compte du Cercle apicole N° BE78 0001 0506 9386 en stipulant bien l'acheteur et la longueur commandée pour que Jean-Marie s'y retrouve.**

Et, n'oublions jamais de consulter «[apiculturenivelles](https://www.apiculturenivelles.be)»

### Étude européenne sur l'apiculture: derniers délais

Le Cercle a relayé une étude concernant les "ressources mellifères" par le professeur Denis Michez (Université de Mons 0478376625 [denis.michez@umons.ac.be](mailto:denis.michez@umons.ac.be))

Pour les derniers volontaires voici le lien vers le formulaire à compléter **avant le 1/3 SVP** [https://readingagriculture.eu.qualtrics.com/SE/?SID=SV\\_6nHN1vEAFs1Ij1H](https://readingagriculture.eu.qualtrics.com/SE/?SID=SV_6nHN1vEAFs1Ij1H)

### Petite annonce

3 RUCHES LANGSTROTH à vendre, 30 € pièce

Ces ruches se composent d'un corps, un fond grillagé, un couvre cadres partiellement vitré, un toit en tôle de zinc.

A enlever un soir à 1470 Bousval.

Thierry DULAIT Mon site: <http://users.belgacom.net/mieli-mielo>

Rue Ferme Bordeaux, 12 à 1470 Bousval 0478 42 81 70

## Site Web & BLOG «apiculturenouvelles»

Nous attendons de nos membres qu'ils nous fassent partager ou profiter de leurs expériences. Vous rencontrez un souci inhabituel, un succès hors du commun, ou que vous visitez un site web ou un lieu apicole, merci de nous le signaler.

Site de l'Union des Fédérations des Apiculteurs de Wallonie et Bruxelles UFAWB  
<http://www.apiculture-wallonie.be/>

### Autres sites web à visiter

J'aimerais, même si je ne peux pas citer "toutes mes sources" pour cette rubrique, au moins remercier nos partenaires de l'Abeille du Hain: Agnès, Didier, Marcel, Pierre, Tim, Jan et les autres chez qui je m'approvisionne très souvent.

*Dans le cadre de l'émission [Le Jardin extraordinaire](#) (du dimanche 20/12/2015 sur [La Une - RTBF](#)), on peut voir ou revoir le documentaire "[La pureté des Hautes-Fagnes](#)" (+/- 30 min.) en vous rendant sur le lien suivant*

-> [http://www.rtbf.be/video/detail\\_le-jardin-extraordinaire?id=2069177](http://www.rtbf.be/video/detail_le-jardin-extraordinaire?id=2069177)

*Outre le rôle de nos sentinelles de l'environnement mis en évidence dans ce reportage, de bien belles images riches en commentaires de qualité.*

Compte facebook de Bernard Leclercq

<https://www.facebook.com/Elevage-en-apiculture-1378695385790560/?ref=profile> pour écouter le champ des reines

[A la Rencontre de l'abeille jaune saharienne et des apiculteurs du Sud Marocains](#)

<https://www.youtube.com/watch?v=f6mJ7e5YmnE>

<https://www.youtube.com/watch?v=0klsNsP1-jY>

Foire aux questions / abeilles domestiques

[http://www.insectes.org/insectes/questions-reponses.html?id\\_cat=2](http://www.insectes.org/insectes/questions-reponses.html?id_cat=2)

<http://www.futura-sciences.com/magazines/nature/infos/actu/d/insecte-apiculture-odeurs-fleurs-calment-abeilles-60995/>

Petit rappel sur le frelon asiatique

<http://biodiversite.wallonie.be/fr/le-frelon-asiatique.html?IDC=5726>

"Plans piège sélectif frelon asiatique":

[https://www.google.be/search?q=pi%C3%A8ge+s%C3%A9lectif+frelon+asiatique&biw=1366&bih=643&tmb=isch&imgil=iZgP77t2ftZC1M%253A%253BfqMwcyBhyvq1SM%253Bhttp%25253A%25252F%25252Fanti-frelon-d-asie-jp33.over-blog.com%25252Farticle-piege-a-femelles-fondatrices-tres-selectif-plan-photo-65214764.html&source=iu&pf=m&fir=iZgP77t2ftZC1M%253A%252CfqMwcyBhyvq1SM%252C\\_&usg=\\_\\_s5qR4sENyBBea5Lec7SQkPv95UA%3D&ved=0ahUKEwiv7I-ewM3KAhUHORoKHcE8DccQyjcIJw&ei=846qVu-mIofyaMH5tLgM#imgrc=iZgP77t2ftZC1M%3A](https://www.google.be/search?q=pi%C3%A8ge+s%C3%A9lectif+frelon+asiatique&biw=1366&bih=643&tmb=isch&imgil=iZgP77t2ftZC1M%253A%253BfqMwcyBhyvq1SM%253Bhttp%25253A%25252F%25252Fanti-frelon-d-asie-jp33.over-blog.com%25252Farticle-piege-a-femelles-fondatrices-tres-selectif-plan-photo-65214764.html&source=iu&pf=m&fir=iZgP77t2ftZC1M%253A%252CfqMwcyBhyvq1SM%252C_&usg=__s5qR4sENyBBea5Lec7SQkPv95UA%3D&ved=0ahUKEwiv7I-ewM3KAhUHORoKHcE8DccQyjcIJw&ei=846qVu-mIofyaMH5tLgM#imgrc=iZgP77t2ftZC1M%3A)

### Déjà suggéré, un espoir naturel pour piéger ces frelons

Mâchoires suaves et urne gloutonne, le **sarracenia** serait-il l'arme parfaite contre le frelon asiatique, redoutable prédateur des abeilles?

Botanistes et entomologistes du Muséum d'Histoire naturelle de Nantes veulent y croire. dans le splendide jardin des plantes de la capitale de Loire Atlantique, c'est avec un soin tout particulier qu'ils veillent sur les tourbières où s'épanouit cette plante carnivore d'origine américaine. La variété est connue pour être une piègeuse d'insectes. Les scientifiques nantais ont découvert que le frelon asiatique est attiré par un sirop sucré sur la corolle de la plante. Il y reste prisonnier, avant de dévaler au fond de la tige où des sucs digestifs se chargent de le dissoudre. La friandise mortelle en revanche n'intéresse pas les membres de nos colonies. Une bénédiction. Des études sont encore en cours, mais on avance que le **sarracenia**, qui a le bon goût de ne pas faire partie des végétaux invasifs, pourrait être planté sans dommage dans des zones à protéger, notamment au pied des ruches.

*GEO N°439 septembre 2015*

Site toujours intéressant et pour comprendre les soucis des ASBL à qui on retranche de grosses parts de leurs subsides

<http://www.apisbruocsella.be/>

Pour compléter vos informations apicoles, il est toujours possible de consulter le site du Cari <http://www.cari.be/> et ses "sous-chapitres" dont la newsletter <http://butine.info/> où il suffit de s'inscrire.

